МОРОЗОВКА

МОРОЗОВСКАЯ МУНИЦИПАЛЬНАЯ ГАЗЕТА

№3 29 АПРЕЛЯ, 2022 г.

С НАСТУПАЮЩИМ ДНЕМ ПОБЕДЫ!

77 лет прошло с мая 1945-го. Но время не властно над памятью о подвиге миллионов соотечественников, наших отцов, дедов и прадедов, выстоявших в невиданном сражении, защитивших родную землю, победивших нацизм.

Мы преклоняемся перед героями Великой Отечественной, отдавшими жизнь за нашу свободу. Мы скорбим обо всех невинных жертвах той страшной войны. И мы бесконечно благодарим наших ветеранов – участников войны, тружеников тыла, блокадников, партизан, узников нацизма. Мы не забудем вашего подвига и сделаем все, чтобы ваша жизнь была наполнена теплом и заботой окружающих людей, нашим вниманием и признательностью.

Этой весной нашим солдатам вновь приходится встать на защиту русского мира. Пусть мужество героев Великой Отечественной послужит им примером стойкости.

ВЕЧНАЯ ПАМЯТЬ ВСЕМ ПАВШИМ В ВЕЛИКОЙ ОТЕЧЕСТВЕННОЙ ВОЙНЕ!

ВЕЧНАЯ СЛАВА ПОДВИГУ ЕЁ ГЕРОЕВ!

С ПРАЗДНИКОМ!

С ДНЁМ ВЕЛИКОЙ ПОБЕДЫ!

Глава Морозовского поселения
Сергей ПИРЮТКОВ

Глава администрации Морозовского поселения
Роман ПАНФИЛОВ

УВАЖАЕМЫЕ ВЕТЕРАНЫ!
УВАЖАЕМЫЕ ЖИТЕЛИ МОРОЗОВСКОГО ПОСЕЛЕНИЯ!
ПРИМИТЕ САМЫЕ ИСКРЕННИЕ ПОЗДРАВЛЕНИЯ С НАШИМ ГЛАВНЫМ ПРАЗДНИКОМ – ДНЁМ ВЕЛИКОЙ ПОБЕДЫ!

О ПРАЗДНИЧНЫХ И МЕМОРИАЛЬНЫХ МЕРОПРИЯТИЯХ, КОТОРЫЕ ПРОЙДУТ В МОРОЗОВСКОМ ПОСЕЛЕНИИ В ЧЕСТЬ ДНЯ ПОБЕДЫ, ЧИТАЙТЕ НА СТР. 5

НАВЕЛИ ПОРЯДОК ПЕРЕД ДНЕМ ПОБЕДЫ

Весь апрель в нашем поселении шел месячник по благоустройству.

Администрация и коммунальные службы собирали прошлогоднюю листву, мусор, остатки зимних реагентов, кронировали деревья и кустарники, мыли фасады, красили заборы. Крупнейшим событием месячника стал большой субботник, который прошел 22 апреля. Подробнее о том, как наводили порядок перед майскими праздниками, читайте в нашем материале на стр 3.

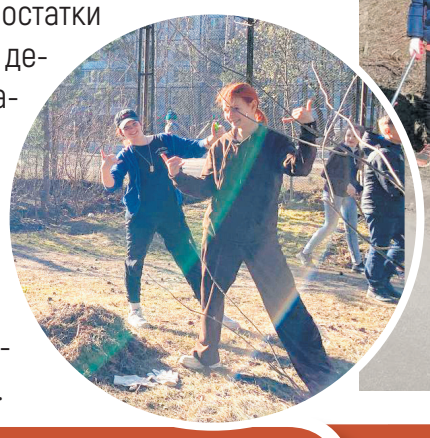

НОВАЯ СПОРТПЛОЩАДКА НА ХЕСИНА стр. 3

НА УК ЖАЛОВАТЬСЯ МОЖНО И НУЖНО! стр. 4

ДЕТИ ПОЕДУТ В «ОСТРОВКИ» стр. 6

морозовка_3_апрель_печать.indd 1 28.04.2022 21:30:27

ОПЕРАЦИЯ ВС РФ В УКРАИНЕ: 65 ДНЕЙ

24 ФЕВРАЛЯ ПО ПРИКАЗУ ПРЕЗИДЕНТА ВЛАДИМИРА ПУТИНА ВООРУЖЕННЫЕ СИЛЫ РОССИИ НАЧАЛИ СПЕЦОПЕРАЦИЮ ПО ДЕМИЛИТАРИЗАЦИИ И ДЕНАЦИФИКАЦИИ УКРАИНЫ. ОБ ОСНОВНЫХ ИТОГАМ ОПЕРАЦИИ К НАЧАЛУ МАЯ ЧИТАЙТЕ В НАШЕМ МАТЕРИАЛЕ.

С начала проведения операции уничтожены: 140 самолетов, 106 вертолетов, 520 беспилотных летательных аппаратов, 257 зенитных ракетных комплексов, 2448 танков и других боевых бронированных машин, 271 установка реактивных систем залпового огня, 1062 орудия полевой артиллерии и миномета, а также 2289 единиц специальной военной автомобильной техники. Министр обороны Сергей Шойгу доложил Владимиру Путину о взятии Мариуполя. Последние официальные данные о потерях от Минобороны – на Украине погиб 1351 человек, ранены 3825.

Российская армия планирует установить полный контроль над Донбассом и Южной Украиной, а также обеспечить сухопутный коридор в Крым. Об этом сообщил заместитель командующего Центральным военным округом Рустам Миннекаев. Он также добавил, что контроль над Югом Украины даст ВС РФ еще один выход в Приднестровье, «где отмечаются факты притеснения русскоязычного населения».

ТЕМ ВРЕМЕНЕМ

СМОЛЬНЫЙ ПРЕДСКАЗАЛ ПОДОРОЖАНИЕ ТОВАРОВ ПЕРВОЙ НЕОБХОДИМОСТИ НА 20% В 2022 ГОДУ

С таким прогнозом выступил глава комитета промышленной политики Санкт-Петербурга Кирилл Соловейчик.

«Причиной роста цен является рост затрат изготовителей на фоне подорожания коммунальных услуг, логистики и упаковки. Годовой рост стоимости овощей связан с всеобщим подорожанием удобрений, семян и энергоресурсов», – отметил Соловейчик. С начала года общие темпы продовольственной инфляции составили 10,3%. Непродовольственные товары выросли в цене на 15,5%. Общие темпы потребительской инфляции составили 10,3%, что больше, чем за весь 2021 год (8,7%). Годовая инфляция в Ленобласти в марте ускорилась и составила 14,13% после 8,79% месяцем ранее. Ускорение связано со спросом на продукты питания длительного хранения, том числе сахар и крупы.

ШКОЛЬНИКИ РОССИИ БУДУТ ИСПОЛНЯТЬ ГИМН ЕЖЕНЕДЕЛЬНО

С 1 сентября школьники будут исполнять гимн России перед началом учебной недели.

Об этом рассказал министр просвещения Сергей Кравцов. По его словам, под детское пение в каждой школе России будут поднимать государственный флаг. Министр уверен, что эти мероприятия будут способствовать воспитанию патриотизма и гражданственности у подрастающего поколения. Также в школах будут проведены уроки на тему антироссийских санкций и импортозамещения.

СБОР ГУМАНИТАРНОЙ ПОМОЩИ В МОРОЗОВСКОМ ПОСЕЛЕНИИ

Сбор гуманитарной помощи для жителей ДНР и ЛНР, которые приехали в Ленобласть, продолжают вести в Морозовском поселении.

Что можно приносить: шампуни, гели для душа, мыло, средства личной гигиены (зубные щетки, станки бритвенные и т.д.), детские развивающие игрушки, сладости для детей. **Сбор проходит по адресу: п. Морозова, пл. Культуры, д. 3 (здание ДК им. Н. М. Чекалова, 1 этаж). Время приема: с 9:00 до 19:00.**

● НОВОСТИ РАЙОНА И ОБЛАСТИ

ГУБЕРНАТОР ЛЕНОБЛАСТИ ОБОЗНАЧИЛ ЗАДАЧИ НА 2022 ГОД

«На первом месте – сохранение стабильности и развитие региона», – подчеркнул Александр Дрозденко на отчете перед депутатами Законодательного собрания.

Первоочередные задачи, поставленные в 2021 году, по противодействию коронавирусной инфекции, восстановлению экономического роста, снижению уровня безработицы и обеспечению реального роста показателей уровня жизни населения были выполнены полностью. Объем валового регионального продукта Ленинградской области по итогам года оценивается примерно в 1370 млрд рублей, реальный прирост составил 3,1%. В экономику региона было инвестировано почти 443 млрд рублей, рост на 5,6% к уровню 2020 года. Индекс промышленного производства по итогам года составил 107,6%.

Губернатор озвучил задачи по развитию каждой отрасли, среди них – укрепление продовольственной безопасности, сохранение объемов строительства жилья и социальных объектов, техническое обновление медицинских учреждений, поддержка предпринимателей, сохранение низкого уровня безработицы в регионе. Отдельно Александр Дрозденко подчеркнул, что в администрации области не рассматриваются сценарии сокращения мер социальной поддержки: «Уже сейчас в бюджете зарезервировано 2 млрд рублей на социальные выплаты нуждающимся жителям, в том числе во исполнение указов Президента России. Ленинградская область в полном объеме продолжит выполнять все социальные обязательства».

В числе основных краткосрочных задач на ближайшие месяцы, которые озвучил глава региона: сохранение устойчивости действующих предприятий; выстраивание новых логистических и производственных цепочек и оказание помощи предприятиям в обеспечении оборотными средствами; создание новых 2200 рабочих мест; реализация отраслевых мер поддержки, особенно в промышленности, сельском хозяйстве, транспорте, туризме, строительстве.

Напомним, Ленобласть второй год подряд занимает первое место в рейтинге Минстроя России по благоустройству. В этом году в регионе по программе «Формирование комфортной городской среды» благоустраивается 77 общественных территорий. В течение мая этого года жители могут проголосовать на платформе 47.gorodsreda.ru за дизайн-проекты благоустройства скверов, парков, набережных, площадей, игровых и спортивных территорий в 29 городах области. Проекты-победители будут реализованы в 2023 году.

ОБЛАСТЬ ЖДЕТ НАСЫЩЕННЫЙ КУЛЬТУРОЙ ГОД

Регион отметит Год культурного наследия и юбилей Петра I масштабными фестивалями, выставками и новыми реставрационными проектами.

В плане 15 событий – выставок, образовательных и культурно-просветительских акций, народных праздников и фестивалей. Знаковыми в культурной жизни региона станут фестиваль детского творчества «Культурный код Ивана Билибина», открытие музея Дороги Жизни в деревне Коккорево Всеволожского района и новых экспозиций «Спасенные шедевры. Ладога христианская» и «Белое золото. Фарфор» в Старой Ладоге, а также выставки «Мифы и легенды приневских земель» в рамках фестиваля «Детские дни».

Праздничная программа, посвященная 350-летию со дня рождения Петра Великого, объединит множество площадок – «Большой Петровский фестиваль» пройдет в Новой Ладоге, Лодейном Поле, Шлиссельбурге и Выборге, а Шлиссельбург примет у себя «Великую Петровскую ассамблею». Юбилею императора в этом году посвятят традиционный региональный фестиваль «Корюшка идет!» в Новой Ладоге и мотофестиваль Baltic Rally в Выборге. Всего в рамках юбилейных торжеств в Лен. области запланировано более 20 культурных акций.

морозовка_3_апрель_печать.indd 2 28.04.2022 21:30:28

НАВЕЛИ ПОРЯДОК ПЕРЕД ДНЕМ ПОБЕДЫ

22 апреля в нашем МО состоялся субботник, который войдет в историю как один из самых многочисленных в нашем поселении по количеству участников. Он стал кульминацией мероприятий, проводимых ежегодно в рамках месячника по благоустройству. Погода не подвела и дала возможность всем желающим раскрыть свои трудовые таланты.

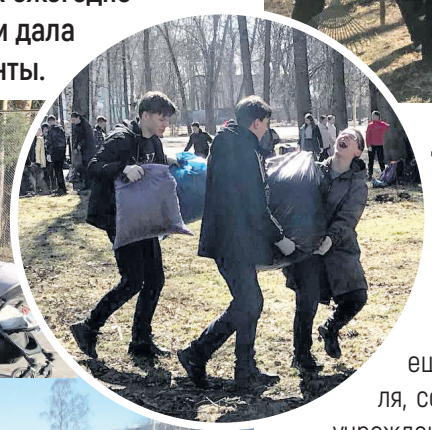

Так, в уборке территории вокруг ДК им. Н.М. Чекалова приняли участие более 390 человек. Среди них педагоги и ученики Морозовской школы, Совет депутатов поселения, Совет ветеранов, Общество инвалидов, Молодежный совет, а также дружный коллектив работников Дома культуры.

Администрация МО обеспечила всех участников мероприятия необходимым инвентарем: перчатками, граблями и мешками для мусора. Под зажигательную музыку сплоченные общим делом жители поселка очистили всю территорию ДК от сухих листьев, веток и прочего мусора.

Спортсмены спортшколы, а также их родители и тренеры тоже приняли участие в общепоселковом субботнике. Учащиеся отделения футбола убирали мусор вокруг стадиона, а учащиеся отделения тхэквондо очистили территорию теннисного корта.

Результатом были довольны все. Расходились счастливые и переполненные позитивом. Наблюдать результаты общего труда и знать, что там есть и твой вклад – это прекрасно!

Но и это, как говорится, еще не все. В субботу, 23 апреля, сотрудники подведомственных учреждений администрации очистили площадь Дома культуры, собрали и вывезли наполненные накануне мусорные мешки. Также провели ремонтные работы по укладке плитки и совместно с сотрудниками Дома культуры украсили фасад здания ДК.

Работы в рамках месячника благоустройства продлятся и после субботника - вплоть до конца апреля. После майских праздников благоустройство, разумеется, будет продолжено, в том числе и по озеленению, но самое главное уже сделано: 9 Мая мы встретим в чистом и красивом поселении!

НОВАЯ СПОРТПЛОЩАДКА НА ХЕСИНА

«Морозовка» продолжает следить за судьбой проекта благоустройства двора, ограниченного домами 11 и 12 по ул. Хесина и д. 45/2, 45, 45/3 по ул. Ладожская.

Напомним, в рамках областного проекта «Формирование комфортной городской среды» жители поселения рейтинговым онлайн-голосованием выбрали это пространство для благоустройства. После этого также открыто обсуждали идеи о наполнении будущего пространства. В итоге администрация подготовила два дизайн-проекта и вынесла их на суд морозовцев. Наибольшее количество голосов набрал вариант со спортивной площадкой. Это не удивительно, так как всем известно, что Морозовское поселение – территория спорта. С нетерпением ждем завершения работ, после чего у нас появится еще одно благоустроенное общественное пространство со спортивной площадкой.

ПРОГРАММА ДОБРЫХ ДЕЛ

В морозовской администрации прошла встреча с председателем Всеволожской районной общественной организацией «Центр поддержки ветеранов и пенсионеров «Дорога жизни» Фроловой Е. И. Участники обсудили совместные механизмы оказания помощи ветеранам и пенсионерам, способы взаимодействия и сотрудничества, создание социального проекта «Домашний МФЦ для ветеранов и пенсионеров».

Продолжаются работы по реконструкции ул. Скворцова. Уже идет установка канализационного коллектора для очистки сточных вод. При работе вблизи жилых домов подрядчик выполняет восстановительные работы, чтобы минимизировать дискомфорт при проезде к домам. Напомним, реконструкция ул. Скворцова – один из крупнейших проектов, реализованных в Морозовском поселении. 180 млн рублей совместного финансирования из трех бюджетов – поселения, района и области.

Глава морозовской администрации Роман Панфилов вместе с депутатом областного Законодательного собрания Александром Рязановым провели совместный прием граждан. На приеме обсуждались проблемные вопросы жителей поселения, а также сложности, с которыми сталкиваются общественные организации. График приема жителей Романа Панфилова можно узнать в группе поселения ВКонтакте morozova_adm.

В рамках месячника благоустройства в Морозовском поселении продолжается влажная уборка дорог.

В пос. Дунай у продуктового рынка на участке автомобильной дороги «Подъезд к пос. Центральный» будет обустроен пешеходный переход. В администрации поселения обсудили организацию безопасного движения на данном участке, а также пути устранения выявленных нарушений организации дорожного движения. Было принято решение, что для выхода из сложившейся ситуации собственникам примыкающих к автомобильной дороге участков необходимо разработать проект организации дорожного движения после получения технических условий в ГКУ «Ленавтодор» в соответствии с существующим регламентом.

морозовка_3_апрель_печать.indd 3 28.04.2022 21:30:30

COVID: ПОСЛЕДНИЕ СВОДКИ

ЗАБОЛЕВАЕМОСТЬ КОРОНАВИРУСОМ СХОДИТ НА НЕТ?

По данным госпортала стопкоронавирус.рф, среднесуточное количество заболевающих коронавирусом в России к началу мая снизилось до 8000 человек. В Ленобласти в сутки в среднем фиксируется около 100 человек, в СПб – 600. Напомним, в середине марта суточная заболеваемость ковидом достигала 50 тысяч. В середине февраля этот показатель достигал 180 тысяч и выше.

ВОЗ ОБЪЯВИЛА О РАСПРОСТРАНЕНИИ НОВОГО ЗАРАЗНОГО ШТАММА COVID

Ученые Всемирной организации здравоохранения (ВОЗ) объявили о распространении нового штамма коронавируса XE, по предварительным оценкам, самого заразного среди предшествующих.

Согласно результатам предварительных исследований ВОЗ, новый штамм XE может быть на 10% более заразный, чем «Омикрон BA.2» (известный как «стелс-омикрон»). Однако эти предположения еще нуждаются в подтверждающих исследованиях, подчеркивают ученые. Напомним, ранее вирусологи подчеркивали, что свойства штамма «Омикрон» свидетельствуют о скором завершении пандемии, так как тот не вызывает тяжелых форм и высокой летальности. В ЦНИИ Эпидемиологии Роспотребнадзора считают, что ковид не исчезнет совсем. Он пополнит список социально неопасных инфекций наряду с гриппом и также будет периодически вызывать волны заболеваемости.

НА УК ЖАЛОВАТЬСЯ МОЖНО И НУЖНО!

После серии материалов, вышедших в прошлых номерах «Морозовки», читатели все чаще задают нам вопрос: «Жалобы у нас есть, что с ними делать-то?» Отвечаем: ЖАЛОБЫ НУЖНО ОФОРМЛЯТЬ И ВЫСЫЛАТЬ В КОНТРОЛИРУЮЩИЕ ИНСТАНЦИИ. Только там огрехи в управлении, а иногда наплевательское отношение к закону и собственным обязанностям со стороны управляющих компаний, можно закрепить.

Ниже вы видите образец жалобы, который можно использовать как активный шаблон. Просто вырезаете его из газеты и заполняете по смыслу, главное – не забыть указать точные адреса и оставить свои контакты, чтобы специалисты смогли с вами связаться. Не стесняйтесь вписывать туда жалобы соседей и общедомовые проблемы, которые игнорируют сотрудники управляющей компании.

Вырезанный из газеты документ необходимо отнести в администрацию Морозовского сельского поселения, на входе в здание будет стоять специальный почтовый ящик именно для таких жалоб. После того как все жалобы будут проверены и скомпонованы, они будут отправлены в различные контролирующие инстанции, которые займутся проверками по ним.

А что будет дальше – вы узнаете из следующих номеров газеты «Морозовка».

В администрацию муниципального образования «Морозовское городское поселение Всеволожского муниципального района Ленинградской области»

В совет депутатов муниципального образования «Морозовское городское поселение Всеволожского муниципального района Ленинградской области»

188679, Ленинградская область, Всеволожский район, г.п. им. Морозова, ул. Спорта, д. 5

Во Всеволожскую городскую прокуратуру

188640, г. Всеволожск, Колтушское шоссе, дом 138

В государственную жилищную инспекцию по Ленинградской области

191124, г. Санкт-Петербург, ул. Смольного, 3а

От:_____
Адрес:_____
Конт. телефон:_____
Адрес электронной почты:_____

ЖАЛОБА
на действия (бездействие) управляющей компании

Наименование управляющей компании МКД:_____.
Описание нарушений управляющей компании по текущему ремонту и (или) содержанию общего имущества собственников помещений МКД, предоставлению коммунальных услуг:
_____
_____
_____
_____.

Прошу Вас провести в отношении управляющей компании МКД проверку по фактам, изложенным в настоящем обращении, и принять меры по устранению выявленных нарушений.

_____/

дата

КАК РАБОТАЕМ И ОТДЫХАЕМ НА МАЙСКИЕ

В последние пару лет в долгие майские выходные россияне отдыхали даже больше, чем обычно. В 2020 году в разгаре были самоизоляция и нерабочие дни, в 2021-м дни между первыми и вторыми майскими вновь объявили нерабочими, чтобы снизить распространение коронавирусной инфекции.

Такое решение принял Владимир Путин на заседании оперштаба по борьбе с распространением коронавируса. Ждать ли длинных выходных в этом году и кто их может объявить кроме президента? Что в прошлом, что в позапрошлом году нерабочие дни были обусловлены распространением ковида. В этом году ситуация с ним улучшилась, заболеваемость продолжает идти на спад. Поэтому рекомендаций по введению нерабочих дней для профилактики роста заболеваемости пока нет. Президент пока тоже ничего о нерабочих днях не говорил, зато заговорили депутаты. И даже направили в правительство предложение продлить праздники с 1 по 10 мая. Но в Минтруда их не поддержали. Продлить майские праздники также может губернатор. Поэтому ждем решение Александра Дрозденко. До тех пор праздники с 1 по 3 и с 7 по 10 мая.

НОВЫЕ ВЫПЛАТЫ – ДЛЯ НУЖДАЮЩИХСЯ СЕМЕЙ

Пенсионный фонд с 1 мая начнет принимать заявления на новые пособия семьям с детьми от 8 до 17 лет.

Подать заявление можно через Единый портал государственных и муниципальных услуг, МФЦ, либо обратиться в клиентскую службу ПФР. Пособие назначается с 1 апреля. То есть подав заявление после 1 мая, семья получит сумму сразу за два месяца – за апрель и за май, при условии, что в апреле ребенку уже исполнилось 8 лет. При обращении с заявлением до 1 октября 2022 года пособие все равно будет назначено с 1 апреля. Поэтому подать заявление на пособие возможно и в более поздние сроки.

Важным условием для получения пособия является размер дохода семьи. Выплата будет назначаться семьям, чей среднедушевой доход меньше прожиточного минимума на человека в регионе проживания. От дохода зависит и размер новой выплаты, который может составлять 50, 75 или 100% прожиточного минимума на ребенка в регионе. Базовый размер выплаты – 50%, в Ленобласти это 6 199 рублей. Если с учетом этой выплаты достаток семьи все равно будет меньше прожиточного минимума на человека, пособие назначат в размере 75% регионального прожиточного минимума на ребенка. Если с учетом этой выплаты размер среднедушевого дохода семьи остается меньше прожиточного минимума, то назначат максимальное пособие в 100% регионального прожиточного минимума на ребенка. В Ленобласти это 12 398 рублей.

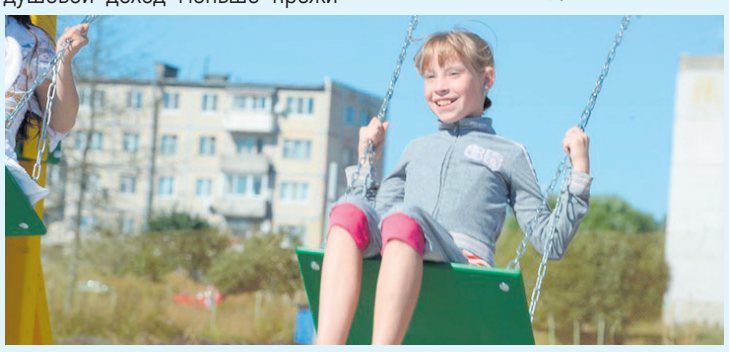

морозовка_3_апрель_печать.indd 4 28.04.2022 21:30:30

С НАСТУПАЮЩИМ ДНЁМ ПОБЕДЫ!

МОРОЗОВКА – ЧАСТЬ ЛЕНОБЛАСТИ

В преддверии 9 мая ленинградские волонтеры и активисты проведут серию субботников и праздничных мероприятий на военных мемориалах области и во всех районах и поселениях региона.

Так, морозовский Молодежный совет проведет акцию «Письмо солдату». Они собирают написанные жителями поселения письма и отправляют нашим воинам, участвующим в операции в Украине. Ко 2 мая Молсовет помогает в организации патриотического концерта в поддержку России, а 5 мая проводит сразу несколько акций «Георгиевская ленточка», «Свеча Памяти» и торжественно поучаствует во вручении памятных подарков ветеранам.

Все эти мероприятия пройдут на площадке ДК им. Чекалова. Сами же сотрудники активно готовятся сразу к нескольким концертам в честь Дня Победы. Там же состоится подведение итогов конкурса художественного слова «Сквозь года звенит Победа», а на площади перед ДК пройдет выставка военной техники.

В преддверии Дня Победы в Морозовской школе тоже проходят различные мероприятия. Например, акция «Стена Победы» и уголок славы «Маленькие герои большой войны», где ребята вспоминают подвиги морозовчан в Великой Отечественной войне и о вкладе в победу со стороны самых маленьких из них. Помимо этого, в школе уже на протяжении всей весны идет акция «Тополь Победы».

«Со времен Великой Отечественной в нашем поселении буквально каждая пядь земли хранит в себе память о той войне. Память эту мы обязаны беречь и передавать из поколение в поколения. Ежегодно накануне Дня Победы и в сам праздник в Ленинградской области проводятся мероприятия, приуроченные к 9 Мая: торжественно-траурные церемонии с возложениями венков к могилам воинов, уроки патриотизма в школах, волонтерские акции, поздравления ветеранов, блокадников и детей войны, приведение в порядок воинских захоронений и многое другое. Цель этих мероприятий – почтить память павших и оказать почести, а также помощь ветеранам. У нас в поселении традиционно запланирована обширная программа подготовки и празднования Дня Победы. И мы будем рады видеть жителей нашего поселения на всех этих мероприятиях. Приходите сами и приводите детей!»

Роман ПАНФИЛОВ,
глава администрации
МО «Морозовское городское поселение»

«Поздравляем с днём Великой Победы! Пусть в этот день каждый из нас вспомнит о вечных, истинных ценностях. Давайте почтим память павших и от всего сердца скажем слова благодарности всем, кто защищал нашу страну».

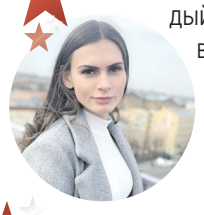

Милана ДРЯМОВА, глава Молодежного совета
МО «Морозовское городское поселение»

«9 Мая – святая дата для каждого гражданина России! Мы помним и гордимся тем подвигом, который совершили наши деды, отстоявшие свободу Родины. Поклон сердечный всем, кто даровал нам жизнь без войны, кто годы свои лучшие отдал, чтоб в МИРЕ жили все на этом свете! С праздником Великой Победы! Желаем всем мирного неба над головой, здоровья, добра и благополучия».

Коллектив учащихся и учителей Морозовской школы

«Уважаемые участники Великой Отечественной войны, ветераны, труженики тыла. Уважаемые земляки! От всей души поздравляю вас с днем великой памяти – Днем Победы! Желаю вам всем здоровья, долголетия, светлых дней, душевного тепла, внимания и заботы близких и родных. Молодежи желаю помнить о великих подвигах наших воинов. И конечно же, только мирного неба над головой!»

Юлия СИЛЕНКОВА,
директор КДЦ им. Чекалова

ИЗ ПЕРВЫХ УСТ

Воспоминания ветеранов, блокадников и детей войны – наверное, самая ценная составляющая народной памяти, ее основа. Наша задача – хранить и передавать из поколения в поколение скупые слова тех, кто в общем-то не любит вспоминать о войне. Но каждый год накануне 9 мая мы просим их сделать это. Ради мира на земле, ради будущих поколений. Чтобы помнили...

Надежда Васильевна АЛЕКСЕЕВА - ветеран ВОВ, уроженка поселка им. Морозова, родилась 22 июня 1929 года. В самом начале войны Надежде исполнилось 12 лет. Награждена медалью «За оборону Ленинграда».

«Так уж случилось, что начало войны совпало с моим днем рождения. Поэтому в этот день и еще много последующих дней рождения мне было не до праздника, сами понимаете. Отчима сразу забрали на фронт, он погиб в августе 1941-го, а мама работала на заводе. Работать пошла и я – учеником парикмахера в воинскую часть. Парикмахерскому делу я научилась, но по специальности поработала недолго. Трудилась в госпитале, ухаживала за ранеными, делала все, что мне поручали, что могла. Наверное, справлялась неплохо, так как в 1943 году меня, четырнадцатилетнего подростка, наградили медалью «За оборону Ленинграда». После войны вернулась в профессию, с тех пор и работала парикмахером до 1985 года.

День Победы запомнился счастливыми лицами людей и слезами радости на их глазах. Было чувство великого облегчения – что мы выстояли, что мы свалили эту глыбу, и это чувство с тех пор никуда не ушло. Поэтому мне не нужно как-то особенно пышно отмечать 9 Мая, ведь этот великий праздник навечно поселился в моей душе.

Думаю, несмотря на все испытания, наше поколение прожило хорошую жизнь – честную, чистую и прекрасную. Может быть, эти испытания и сделали нас такими. Но пожелать того, что выпало на нашу долю, не хочу никому. Пусть у всех будет мирное небо над головой».

Маргарита Флориановна Бойко - ветеран ВОВ, труженик тыла, житель блокадного Ленинграда. Уроженка поселка им. Морозова, родилась 21 октября 1931 года.

«Хорошо помню день, когда немцы вошли в Шлиссельбург. Я тогда утром вышла во двор погулять с гусенком, и вдруг по улице бегут люди и кричат: «Уходите все немедленно, немец к обеду будет здесь, он уже в Шлиссельбурге!» Люди все побежали кто куда, а мама схватила нас с братом в охапку, и мы побежали в деревню Ваганово к родственникам. Потом выяснилось, что немцы к нам так и не пришли, не дали им перейти через Неву.

Папа работал на заводе, его перевели на Ржевку, и он забрал нас туда из деревни. А спустя некоторое время мы все вместе вернулись в Морозовку. Дом наш к тому времени разбомбили, нам от завода дали комнату. Бомбежки и обстрелы были постоянно. Помню, как снаряд залетел прямо к нам в комнату и попал в кровать. Это было днем, но сразу стало темно, как ночью. Нам повезло, что взрывная волна была направлена в сторону кухни, и мы остались живы. Маму ранило в ногу, а бабушку, брата и меня не зацепило...

Как многие мои сверстники, я рано пошла работать. Не до учебы было. Пошла на завод. Нас там было много, молодых девчат, жадных и даже злых до работы. Трудились мы просто адски, зверски, не щадили себя. Сил нам придавала наша ненависть к врагу. Хотя есть хотелось постоянно, и особенно сладенького. Мы шли в магазин и просили у продавца поменять наши заводские пайки хлеба хоть на несколько конфет... А вообще ели все. Крыс даже если, ловили, варили и ели, и это еще считалось деликатесом...

И вот настал День Победы, и был он для нас таким... сурово-радостным что ли. Мы ужасно гордились тем, что задавили, наконец, фашистскую гадину. Гордились собой, гордились всем советским народом.

Наше поколение рано повзрослело. Учебу продолжили уже после Победы, заканчивали восьмилетку. Я так и осталась работать на военном заводе, училась в вечерней

школе. Отработала на родном предприятии 40 лет.

Не дай Бог кому-то пережить все эти ужасы, которые пережили мы. Нас в один момент лишили привычной жизни, выдернули из нее и бросили в топку войны. Зато те, кто выжил, вышли из этой топки закаленными. Нам было уже ничего не страшно после войны. Единственное, что осталось на всю жизнь – боязнь остаться голодным...

Сейчас такое время, когда враг снова поднял голову. И все, что нам нужно сделать – разозлиться на него и не давать ему спуску».

морозовка_3_апрель_печать.indd 5 28.04.2022 21:30:33

ДЕТИ ПОЕДУТ В «ОСТРОВКИ»

Начался прием заявлений на предоставление путевок в Центр детского отдыха «Островки». Путевками на 10 дней обеспечиваются дети-инвалиды с сопровождающими их лицами. Будут действовать четыре смены с графиком: с 1 июня по 21 июня, с 24 июня по 14 июля, с 17 июля по 6 августа, с 9 августа по 29 августа. Подать заявление на предоставление путевки и получить дополнительную информацию о праве получения и порядке обеспечения детей-инвалидов можно во Всеволожском комитете по опеке и попечительству по адресу: г. Всеволожск, Всеволожский проспект, д. 12, каб. 11. Тел.: 8 (813-70) 20-316. E-mail: putevki2020@mail.ru vsevopeka@mail.ru. Группа в ВК: vsevksv. Контактное лицо: Выборнова Оксана Алексеевна. Количество путевок ограничено.

«ГОРНИЦА» НА ВЫСОТЕ!

Ансамбль русской песни «Горница» под руководством Ларисы Кирута и Дениса Павлюченко продолжают покорять творческие высоты в честь своего пятнадцатилетия! В субботу, 16 апреля, коллектив принял участие в XVII открытом районном фестивале-конкурсе народного песенного и инструментального искусства «РОДНЫЕ НАПЕВЫ». Во вступительной речи, начиная церемонию награждения, члены жюри поблагодарили коллектив за участие в фестивале, отметив высокий уровень подготовки и удостоили ансамбль «Горница» наивысшей награды конкурса – ГРАН-ПРИ!

Также большой радостью для всего коллектива стала победа в сольной номинации солиста ансамбля Михаила Петрова! Он стал лауреатом I степени.

ПЛОЩАДКА МОЕЙ МЕЧТЫ

В поселении прошел конкурс детского рисунка по теме «Площадка моей мечты». Юным жителям Морозовки было предложено изобразить, каким они представляют идеальное развлекательно-игровое пространство под открытым небом.

Свои работы представили более 30 ребят. Подведены итоги конкурса и стали известны победители. 1 место – Хамитова Настя. 2 место – Зимин Тимур. 3 место – Трифонова Кристина. Победитель и призеры будут награждены дипломами и памятными подарками! Воспитатели будут награждены дипломами. И конечно же, все юные участники получают сладкие призы.

Организаторы благодарят всех юных участников за усердие и проявленную фантазию.

НАША БРОНЗА ВО ВСЕРОССИЙСКОЙ БИТВЕ

В Одинцово Московской области прошли Всероссийские соревнования по тхэквондо «Битва в Подмосковье». В турнире приняли участие более 1000 спортсменов из 51 региона России, было разыграно 56 комплектов медалей. Морозовская спортсменка из нашей Всеволожской спортшколы Мария Винникова заняла 3 место в в/к 47 кг. Тренер: Перепеч М.В. Поздравляем спортсменку и тренера, желаем дальнейших побед!

НАШ «ОРЕШЕК» НЕ ВОЗЬМЕШЬ!

В Кировске прошел турнир по мини-футболу среди команд 2008-2009 г.р., посвященный Дню космонавтики. Морозовская команда «Орешек» футбольного отделения Всеволожской спортшколы заняла 1 место. Ребята провели 4 игры, одержав три победы, и одну игру сыграли вничью. Лучшим игроком турнира был признан Рослов Герман. Тренеры: Кашаев С.В., Ёлкин В.В., Ржевский З.Н. Поздравляем игроков и тренерский состав с победой!

«КОСМИЧЕСКАЯ РАКЕТКА» ОПРЕДЕЛИЛА ЛУЧШИХ

В поселении прошел турнир по настольному теннису, посвященный Дню космонавтики, «Космическая ракетка».

Соревнования прошли в трех категориях и выявили морозовских королей настольного тенниса. В категории «Дети» лучшим стал А. Гусев, второе место у Е. Жебелева, бронза – у А. Никифорова. Среди женщин победу в турнире одержала Э. Филина, серебро у Л. Жуковой, на третьем месте А. Величкина. В мужском дивизионе сильнейшим оказался В. Потехин, на втором месте Ю. Силенков, бронза у С. Дмитриева. Судейский приз получил П. Девяткин.

Организаторы благодарят за помощь в проведении турнира Молодежный совет поселения.

Поздравляем победителей соревнований!

БЛИЖЕ К «ЗЕНИТУ»!

Тренерский состав и спортсмены отделения футбола Всеволожской спортшколы посетили открытую тренировку самого лучшего футбольного клуба «Зенит».

Наши ребята не только увидели тренировочный процесс знаменитой команды, но и лично пообщались со звездами футбола, сделав памятные фотографии и взяв автографы у профессиональных футболистов.

НАШИ ПОБЕДЫ НА ТАТАМИ ФЕНИКСА

Во Всеволожске прошел открытый ковер спортивного клуба PHOENIX FIGHTER AKADEMY по дзюдо среди юношей и девушек 2010-2011, 2012-2013, 2014-2015 гг. р.

В соревновании приняли участие 11 команд из Всеволожска, п. им. Морозова, Колпино, Кириши, Токсово, Никольского и др. Наши спортсмены показали хорошие результаты. Золото завоевали М. Сайпулаев (в/к до 34 кг), И. Артеменко (в/к до 46 кг), А. Амирян (в/к до 55 кг). Серебро у М. Захарова (в/к до 26 кг). Третье место занял М. Артеменко (в/к до 30 кг). Тренер: Атаев Ш.С. Поздравляем спортсменов и тренера. Желаем дальнейших успехов и побед!

морозовка_3_апрель_печать.indd 6 28.04.2022 21:30:35

ГЕРОИ НАШЕГО ВРЕМЕНИ

МАЙОР СЕМИН: К ПОЖАРООПАСНОМУ ПЕРИОДУ ГОТОВЫ

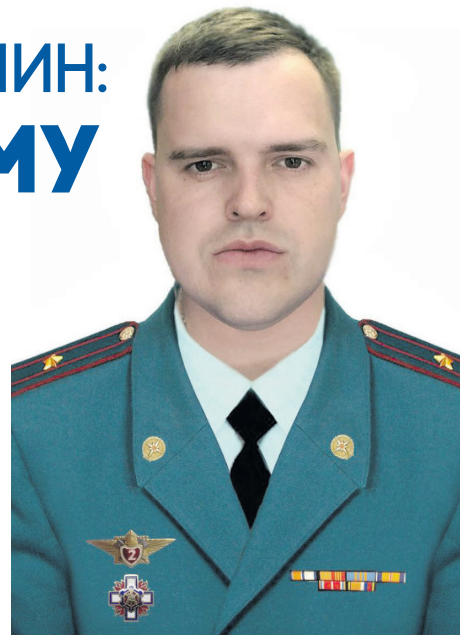

Сезонный пал травы в Ленобласти продолжается. В конце апреля силами пожарной охраны МЧС ликвидировано 100 мини-пожаров. Само собой, пожароопасный сезон едва начался. Чтобы узнать, что нас ждет и кто борется с пожарами в Морозовке, наша редакция связалась с начальником Специальной пожарно-спасательной части №6 майором внутренней службы Павлом Семиным. Нам особенно приятно публиковать это интервью, так как 30 апреля пожарная охрана отмечает свой профессиональный праздник, с которым «Морозовка» поздравляет весь личный состав части №6.

– Расскажите о работе своей команды.

– Я работаю в МЧС 16 лет, еще в молодости сразу выбрал для себя путь спасателя, на него и пошел учиться. Сейчас руковожу СПСЧ №6. Служба у нас организована в двух направлениях – есть люди, которые занимаются профилактикой и инспектированием, а есть непосредственно пожарная бригада, которая борется с возгораниями. Работают люди сутки через трое, всего четыре дежурных караула, это порядка 15 человек.

– В апреле было много работы у пожарных бригад?

– Если я не ошибаюсь, у нас 7 выезовов было в апреле, это не много. С началом дачного сезона, когда много людей приедет в СНТ «Дунай», прогнозируется увеличение количества выездов в 5-6 раз. То есть может быть до 40 выездов в месяц.

– Какие главные источники возгораний?

– На самом деле есть случаи, когда в дерево ударяет молния и другие природные явления. Но в основном пожары случаются из-за людей. Особенно много возгораний случается по вине дачников – у них горят бани, леса из-за шашлыков на природе. Даже просто брошенная стеклянная бутылка может при определенном положении солнца сработать как линза и поджечь траву.

– Личный состав готов к этому периоду?

– Да, готов. В это же самое время мы ведем набор новых сотрудников. Мы ищем пожарных, командиров отделений, радиотелефонистов, водителей пожарного автомобиля. Профессиональные пожарные необходимы, они должны проходить по критериям возраста и здоровья. У нас растет штат, мы каждый год по новой машине получаем. Стоит помнить, что у нас возможно обучение за счет самого МЧС – как очно, так и заочно. СПСЧ №6 расширяется, нам нужны новые люди. Научить можно много чему, главное, чтобы люди хотели к нам идти.

ГЕРБ
МУНИЦИПАЛЬНОЕ ОБРАЗОВАНИЕ
«МОРОЗОВСКОЕ ГОРОДСКОЕ ПОСЕЛЕНИЕ
ВСЕВОЛОЖСКОГО МУНИЦИПАЛЬНОГО
РАЙОНА ЛЕНИНГРАДСКОЙ ОБЛАСТИ»

ГЛАВА
П О С Т А Н О В Л Е Н И Е
от 26 апреля 2022 года № 1

О назначении и проведении
схода граждан дер. Ганнибаловка

В соответствии с Федеральным законом от 06 октября 2003 № 131-ФЗ «Об общих принципах организации местного самоуправления в Российской Федерации», областным законом от 28 декабря 2018 года № 147-оз «О старостах сельских населенных пунктов Ленинградской области и содействии участию населения в осуществлении местного самоуправления в иных формах на частях территорий муниципальных образований Ленинградской области», решением Совета депутатов муниципального образования «Морозовское городское поселение Всеволожского муниципального района Ленинградской области» от 25.03.2019 г. № 22, Уставом муниципального образования «Морозовское городское поселение Всеволожского муниципального района Ленинградской области», в целях содействия участию населения в осуществлении местного самоуправления на территориях сельских населенных пунктов муниципального образования «Морозовское городское поселение Всеволожского муниципального района Ленинградской области»

ПОСТАНОВЛЯЮ:

1. Назначить проведение схода граждан, проживающих на территории деревни Ганнибаловка и обладающих в соответствии с законодательством о выборах активным избирательным правом, на 14 мая 2022 года в 12 ч. 00 мин. по адресу: деревня Ганнибаловка, прилегающая территория к дому № 23.

2. Установить время для регистрации участников схода граждан: с 11 ч. 30 мин. до 12 ч. 00 мин. 14 мая 2022 года.

3. Утвердить повестку схода согласно приложению к настоящему постановлению.

4. Поручить администрации муниципального образования «Морозовское городское поселение Всеволожского муниципального района Ленинградской области» разработать и утвердить Порядок составления списка жителей сельских населенных пунктов, входящих в состав муниципального образования «Морозовское городское поселение Всеволожского муниципального района Ленинградской области», имеющих право на участие в сходе граждан.

5. Поручить администрации подготовить и провести сход граждан деревни Ганнибаловка.

6. Опубликовать настоящее Постановление в газете «Морозовская муниципальная газета» и разместить на официальном сайте муниципального образования http://www.adminmgp.ru.

7. Постановление вступает в силу после его официального опубликования.

8. Контроль за исполнением настоящего постановления возлагаю на главу администрации муниципального образования «Морозовское городское поселение Всеволожского муниципального района Ленинградской области».

Глава муниципального образования
С.А. Пирютков

Приложение
к постановлению главы
муниципального образования
«Морозовское городское поселение
Всеволожского муниципального района
Ленинградской области»
от 26 апреля 2022 г. № 1

Повестка схода граждан деревни
Ганнибаловка

1. Выборы председательствующего на сходе.
2. Выборы секретаря, счетной комиссии.
3. Выборы старосты деревни.
4. Внесение инициативных предложений для включения в муниципальную программу.
5. Определение видов вклада граждан/юридических лиц в реализацию инициативных предложений.
6. Разное.

ПОЗДРАВЛЯЕМ!

С ЮБИЛЕЕМ ЖИТЕЛЕЙ НАШЕГО ПОСЕЛЕНИЯ, РОДИВШИХСЯ В МАЕ!

60-летний юбилей отмечает **Игорь Львович КАЛИНЦЕВ.**

65 лет исполняется **Галине Николаевне КУЗНЕЦОВОЙ и Роману Александровичу СПАРЫНЕВУ.**

70-летний юбилей отмечают **Татьяна Борисовна БОНДАРЕВА и Дина Ивановна ВАСИЛЕВСКАЯ.**

75 лет исполняется **Зинаиде Ивановне ШАЦКОЙ, Светлане Александровне ЩЕРБАКОВОЙ, Борису Федоровичу КРЮКОВУ, Валентине Васильевне МИРОНОВОЙ и Ольге Васильевне ЕВДОКИМОВОЙ.**

80-летний юбилей отмечают **Светлана Леонидовна ПУХОВСКАЯ, Степанида Ивановна МАТВЕЕВА, Эдуард Иванович ЦЕЦЕЛЬСКИЙ и Елена Ивановна ЧЕРНЯВСКАЯ.**

Дорогие юбиляры! Будьте здоровы, любимы и счастливы!

С майским солнцем, с птичьим пением
К нам пришел ваш день рождения.
В этот месяц, год от года,
Расцветает вся природа.
Пусть и жизнь течет, как в мае,
И цветет, не увядая.
Радость в сердце пусть живет,
А душа всегда поет!

УВАЖАЕМЫЕ ВЕТЕРАНЫ, ДЕТИ ВОЙНЫ!

Общество инвалидов от всей души поздравляет вас с великим праздником – **ДНЕМ ПОБЕДЫ**, и желает вам крепкого здоровья, благополучия и мирного неба! Берегите себя.

РАСПИСАНИЕ БОГОСЛУЖЕНИЙ В ХРАМЕ СВЯТЫХ АПОСТОЛОВ ПЕТРА И ПАВЛА, МАЙ

1 МАЯ, ВОСКРЕСЕНЬЕ
Антипасха. Неделя 2-я по Пасхе, апостола Фомы
10:00 Литургия. Крестный ход

2 МАЯ, ПОНЕДЕЛЬНИК
17:00 Парастас

3 МАЯ, ВТОРНИК
Радоница
10:00 Литургия. Панихида

6 МАЯ, ПЯТНИЦА
Вмч. Георгия Победоносца. Иверской иконы Божией Матери
10:00 Литургия

7 МАЯ, СУББОТА
Мч.Саввы Стратилата и с ним 70 воинов
10:00 Литургия
17:00 Всенощное бдение

8 МАЯ, ВОСКРЕСЕНЬЕ
Неделя 3-я по Пасхе, свв. жен-мироносиц
10:00 Литургия. Крестный ход

9 МАЯ, ПОНЕДЕЛЬНИК
12:00 Поминовение усопших воинов. Лития на братском захоронении

11 МАЯ, СРЕДА
Апп. от 70 Иасона и Сосипатра, Керкиры девы и иных, с ними пострадавших
10:00 Литургия

14 МАЯ, СУББОТА
Пророка Иеремии
10:00 Литургия
17:00 Всенощное бдение

15 МАЯ, ВОСКРЕСЕНЬЕ
Неделя 4-я по Пасхе, о расслабленном
10:00 Литургия. Крестный ход

18 МАЯ, СРЕДА
Преполовение Пятидесятницы
10:00 Литургия. Крестный ход

21 МАЯ, СУББОТА
Апостола и евангелиста Иоанна Богослова
10:00 Литургия
17:00 Всенощное бдение

22 МАЯ, ВОСКРЕСЕНЬЕ
Неделя 5-я по Пасхе, о самаряныне. Перенесение мощей святителя и чудотворца Николая из Мир Ликийских в Бар
10:00 Литургия. Крестный ход

24 МАЯ, ВТОРНИК
Равноапп. Мефодия и Кирилла
10:00 Литургия

28 МАЯ, СУББОТА
Блгв. царевича Димитрия, Угличского и Московского
10:00 Литургия
17:00 Всенощное бдение

29 МАЯ, ВОСКРЕСЕНЬЕ
Неделя 6-я по Пасхе, о слепом
10:00 Литургия. Крестный ход

Храм открыт ежедневно с 9:00 до 17:00. Телефон храма 8-921-900-19-55

морозовка_3_апрель_печать.indd 7 28.04.2022 21:30:37

ГОРОСКОП С 1 ПО 15 МАЯ

ОВЕН

Для Овнов наступает время суеты и неоднозначных ситуаций. Однако в целом период обещает быть результативным: предыдущие усилия увенчаются успехом. Плюс решатся некоторые проблемы со здоровьем. А еще придет долгожданная весточка от старого друга.

ТЕЛЕЦ

Тельцы ощутят ветер глобальных перемен, которые вот-вот произойдут в жизни. А будут ли они позитивными или негативными, зависит от вас самих. Не бойтесь принимать решения. Доверьтесь своей интуиции и смело идите вперед, не оглядываясь на прошлое.

БЛИЗНЕЦЫ

Не самый простой период в плане работы. Придется решать нетривиальные задачи, поэтому времени на это уйдет чуть больше, а на отдых останется чуть меньше. Зато результатом будете довольны не только вы, но и начальство. Будьте особенно осторожны за рулем, длительных самостоятельных поездок лучше избегать.

РАК

Ракам пора перестать горевать по поводу недавних неудач. Настало время обратить взор на возможности настоящего и наметить планы на ближайшее будущее. Если распланировать все сейчас и на краткосрочный период, то звезды не видят препятствий, чтобы хоть что-то не сбылось. У одиноких Раков наметились перемены в личной жизни.

ЛЕВ

У многих Львов в мае 2022 года далеко не всегда дела будут складываться так, как того хотелось бы. Однако побороться за место под солнцем стоит. Ведь во второй половине месяца шансы на успех существенно возрастут!

ДЕВА

Одной рукой узла не завяжешь – вот лейтмотив мая в 2022 году для Девы. Ожидается очень динамичный и местами неоднозначный период. Цените проверенные связи, не забывайте о близких и любимых, тогда все сложится в вашу пользу...

ВЕСЫ

В мае 2022 года Весам не стоит пытаться прыгнуть выше собственной головы. Ведь всех денег не заработаешь, а здоровье, как известно, не купишь.

К тому же Меркурий в ретроградной фазе едва ли поспособствует глобальным прорывам.

СКОРПИОН

В мае 2022 года Скорпиона подхватит ветер перемен. Ожидается бурный, наполненный разноплановыми событиями месяц, когда многое начнет меняться в лучшую сторону. Главное – чаще прислушивайтесь к подсказам интуиции.

СТРЕЛЬЦЫ

Дорога возникает под шагами идущего – вот мудрый девиз для Стрельца на май 2022 года. В последнем месяце весны едва ли вам удастся заскучать, поскольку томно восседать на одном месте точно не придется. Меж тем честный труд и активность непременно приведут вас к достойным результатам.

КОЗЕРОГ

Практически весь май 2022 года Козероги будут находиться под защитой высоких космических вибраций. Конечно, трудности тоже будут возникать. Однако в конце весны многие достигнут желанных высот, укрепят позиции и получат полное моральное удовлетворение от проделанной работы.

ВОДОЛЕЙ

Несмотря на обилие хозяйственных хлопот и рабочих обязанностей, в мае 2022 года Водолеям посчастливится исправить негативные ситуации в личной жизни. Да, последний месяц весны заставит и побегать, и посуетиться. Но все же сейчас важно помнить о самом ценном – любимых, близких и родных.

РЫБЫ

Рыбы наконец-то окажутся на пике удачливости, продуктивности и стремительного роста. Небесные тела будут активно содействовать вашим успехам, которых, к слову, ожидается немало и в совершенно разных сферах жизнедеятельности. Дерзайте!

ПО ГОРИЗОНТАЛИ:

1. Нарушение прямолинейности. **6.** Одна седьмая часть умного лба. **8.** «Экономические руины» после войны. **9.** Песня «на троих». **10.** Мелочь, бегущая по волнам. **11.** Ванна, пускающая пузырьки. **12.** Строение Джека. **14.** Место, где от радости дыханье сперло. **16.** Факт дезертирства мяча с футбольного поля. **17.** Много лет в трех буквах. **18.** «Заморительница червячка». **20.** «Кабинет» физрука. **22.** Умение охарактеризовать первого встречного последними словами. **26.** Пощечина судьбы. **27.** Гриб, въевшийся в березу. **28.** «Соседка» европейки. **29.** Козырь самой обаятельной и привлекательной. **30.** Тарелка, гудящая басом.

ПО ВЕРТИКАЛИ:

2. Жертва ангины. **3.** Пешеходная зона на реке. **4.** Она сдерживает произвол и коня. **5.** «Кукольная магия». **6.** Джентльменский спор. **7.** То, что наживают в финале сказок хорошие персонажи. **12.** Конфетный горох. **13.** Смертельно опасный знак, присылаемый пиратами. **14.** «Прилив» товара на рынок. **15.** Рюмка повышенной вместимости. **19.** Чужой музыкальный инструмент, под который можно плясать. **21.** «Собака из Кабула». **22.** Сооружение имени Блаженного Василия. **23.** Кукуруза для амиго. **24.** Бразильская родственница. **25.** «Сердце» инфекции.

КЛЕЩИ ОТОГРЕЛИСЬ НА СОЛНЫШКЕ И ПОШЛИ В НАСТУПЛЕНИЕ

Внимание! Активность клещей в Ленобласти набирает обороты. Вслед за первой жертвой укуса в Выборгском районе последовали и другие. По данным Роспотребнадзора, в Ленобласти укушено уже пять человек, в том числе люди во Всеволожском районе. Все укушенные – взрослые. Случаев заболеваний инфекциями, передающимися клещами, не зарегистрировано. Будьте бдительны! После прогулки по лесу внимательно осматривайте себя и близких. В случае обнаружения клеща обратитесь к врачу.

КОРЮШКА ПОШЛА!

В Ленобласти началась корюшковая путина. С начала сезона добыты первые 30 тонн рыбы.

Разрешенный объем вылова ладожской корюшки в 2022 году – 1144 тонн. Право на промышленный лов в Ладожском озере имеют 17 организаций и индивидуальных предпринимателей. Массовый подход рыбы в места промысла – в устья рек Волхов, Сясь, Свирь, Бурная – начнется в начале мая. Завершение корюшковой путины в регионе традиционно отмечается в столице рыбного промысла – городе Новая Ладога фестивалем «Корюшка идет», который в этом году встретит гостей 14 мая.

Напомним, на рынках сегодня корюшка идет по 500 – 900 рублей за кг. Смотрите на внешний вид рыбы. Чёрная спина – свежая, белёсая – размороженная.

В МЧС РАССКАЗАЛИ, КОГДА И ГДЕ МОЖНО ЖАРИТЬ ШАШЛЫК НА МАЙСКИХ ПРАЗДНИКАХ

В преддверии майских праздников в МЧС назвали условия для барбекю на природе. Жарить шашлыки россиянам позволено, но только с разрешения. Как сообщил директор департамента надзорной деятельности и профилактической работы МЧС России Ринат Еникеев, разрешение на жарку шашлыков на природе дают местные власти.

«Если нет запретов и ограничений регионального либо муниципального акта, естественно, можно при соблюдении мер пожарной безопасности», – рассказывает Еникеев. Готовить шашлыки в МЧС советуют в мангале, а не на костре. Перед жаркой место следует расчистить от сухостоя и набрать ведро воды на случай, если ситуация выйдет из-под контроля. Жарить шашлыки лучше в безветренную погоду, так вероятность пожара ниже.

Напомним: с 16 апреля в Ленобласти введен ряд ограничений при посещении лесов. Запрещается пользоваться там открытым огнем, бросать горящие спички, окурки, оставлять промасленный или пропитанный горючими веществами обтирочный материал, оставлять бутылки или осколки стекла, выжигать сухую траву, разводить костры в хвойных молодняках, на торфяниках, лесосеках, под кронами деревьев, а также на участках поврежденного леса. Нарушителей в случае поимки могут оштрафовать на сумму от 1,5 тысяч до 250 тысяч рублей. Предусмотрена и уголовная ответственность.

ОТСКАНИРУЙТЕ QR-КОД

МЫ «ВКОНТАКТЕ»

В группе администрации Морозовского поселения в социальной сети ВКонтакте можно узнать о предстоящих мероприятиях, благоустройстве поселения, новых проектах, о проблемах поселения и их решении. Администрация стремится к взаимодействию и конструктивному диалогу с жителями поселения, поэтому на странице можно делиться своим мнением и задавать вопросы администрации.

VK.COM/MOROZOVA_ADM

Морозовская муниципальная газета
№3, апрель 2022г.
Свидетельство регистрации: ПИ №ТУ78-02243
Главный редактор: Петров Александр Викторович
Адрес редакции: 188679, Ленинградская обл., Всеволожский р-н, гп. имени Морозова, ул. Спорта, д. 5
Учредитель (соучредители): Администрация муниципального образования «Морозовское городское поселение Всеволожского муниципального района Ленинградской области» (ОГРН 1054700122905)

Информационная газета отпечатана: ИП Ефремова Олеся Анатольевна
Адрес: 196626, г. Санкт-Петербург, п. Шушары, ул. Вишерская, д. 2, стр. 1, помещение 372.
Тираж: 3500 экз. Заказ № 34

Газета распространяется бесплатно.
Подписано в печать: 29.04.2022 г.
По графику 18:00, фактически 18:00.
Дата выхода в свет: 29.04.2022 г.
При перепечатке материалов ссылка на газету обязательна.

ПРОЧИТАЛ САМ - ПЕРЕДАЙ ДРУГОМУ!